

CONVENANT REALISATIE WINDENERGIE STADSREGIO ROTTERDAM

Ondertekend op 21 juni 2012 te Schiedam

Energie voor de toekomst 
Regionale klimaatagenda

STADSREGIO  ROTTERDAM

BOUWEN AAN SAMENHANG

Convenant Realisatie windenergie stadsregio Rotterdam

Ondergetekenden:

1. De gemeente Albrandswaard, te dezen rechtsgeldig vertegenwoordigd door mevrouw M.P.C. van Ginkel-van Maren, wethouder, krachtens het machtigingsbesluit van het college van burgemeester en wethouders d.d. 19 juni 2012, handelend ter uitvoering van genoemd besluit, hierna te noemen: "**de Gemeente Albrandswaard**";

en ,

2. De gemeente Barendrecht, te dezen rechtsgeldig vertegenwoordigd door de heer B.J. Nootenboom, wethouder, krachtens het machtigingsbesluit van het college van burgemeester en wethouders d.d. 12 juni 2012, handelend ter uitvoering van genoemd besluit, hierna te noemen: "**de Gemeente Barendrecht**";

en,

3. De gemeente Bernisse, te dezen rechtsgeldig vertegenwoordigd door de heer S. van der Weg, wethouder, krachtens het machtigingsbesluit van de burgemeester d.d. 22 mei 2012, handelend ter uitvoering van genoemd besluit, hierna te noemen: "**de Gemeente Bernisse**";

en,

4. De gemeente Brielle, te dezen rechtsgeldig vertegenwoordigd door de heer D. Verbeek, wethouder, krachtens het machtigingsbesluit van het college van burgemeester en wethouders d.d. 22 mei 2012, handelend ter uitvoering van genoemd besluit, hierna te noemen: "**de Gemeente Brielle**";

en,

5. De gemeente Capelle aan den IJssel, te dezen rechtsgeldig vertegenwoordigd door de heer J. van Winden, wethouder, krachtens het machtigingsbesluit van het college van burgemeester en wethouders d.d.12 juni 2012, handelend ter uitvoering van genoemd besluit, hierna te noemen: "**de Gemeente Capelle aan den IJssel**";

en,

Convenant Realisatie windenergie stadsregio Rotterdam

6. De gemeente Hellevoetsluis, te dezen rechtsgeldig vertegenwoordigd door de heer P. D. Hofman, wethouder, krachtens het machtigingsbesluit van de burgemeester d.d. 4 juni 2012, handelend ter uitvoering van genoemd besluit, hierna te noemen: "**de Gemeente Hellevoetsluis**";

en,

7. De gemeente Krimpen aan den IJssel, te dezen rechtsgeldig vertegenwoordigd door de heer A. Hofstra, wethouder, krachtens het machtigingsbesluit van het college van burgemeester en wethouders d.d. 12 juni 2012, handelend ter uitvoering van genoemd besluit, hierna te noemen: "**de Gemeente Krimpen aan den IJssel**";

en,

8. De gemeente Lansingerland, te dezen rechtsgeldig vertegenwoordigd door de heer J. den Uil, wethouder, krachtens het machtigingsbesluit van het college van burgemeester en wethouders d.d. 29 mei 2012, handelend ter uitvoering van genoemd besluit, hierna te noemen: "**de Gemeente Lansingerland**";

en,

9. De gemeente Maassluis, te dezen rechtsgeldig vertegenwoordigd door de heer H.L.M. Eitjes, wethouder, krachtens het machtigingsbesluit van het college van burgemeester en wethouders d.d. 14 juni 2012, handelend ter uitvoering van genoemd besluit, hierna te noemen: "**de Gemeente Maassluis**";

en,

10. De gemeente Ridderkerk, te dezen rechtsgeldig vertegenwoordigd door de heer A. den Ouden, wethouder, krachtens het machtigingsbesluit van het college van burgemeester en wethouders d.d. 12 juni 2012, handelend ter uitvoering van genoemd besluit, hierna te noemen: "**de Gemeente Ridderkerk**";

en,

11. De gemeente Rotterdam, te dezen rechtsgeldig vertegenwoordigd door mevrouw A.C. van Huffelen, wethouder, krachtens het machtigingsbesluit van het college van burgemeester en wethouders d.d. 5 juni 2012, handelend ter uitvoering van genoemd besluit, hierna te noemen: "**de Gemeente Rotterdam**";

en,

Convenant Realisatie windenergie stadsregio Rotterdam

12. De gemeente Schiedam, te dezen rechtsgeldig vertegenwoordigd door de heer J.A. Grijzen, wethouder, krachtens het machtigingsbesluit van het college van burgemeester en wethouders d.d. 12 juni 2012, handelend ter uitvoering van genoemd besluit, hierna te noemen: “**de Gemeente Schiedam**”;

en,

13. De gemeente Spijkenisse, te dezen rechtsgeldig vertegenwoordigd door mevrouw C. Mourik, wethouder, krachtens het machtigingsbesluit van het college van burgemeester en wethouders d.d. 29 mei 2012, handelend ter uitvoering van genoemd besluit, hierna te noemen: “**de Gemeente Spijkenisse**”;

en,

14. De gemeente Vlaardingen, te dezen rechtsgeldig vertegenwoordigd door de heer J.L. Robberegt, wethouder, krachtens het machtigingsbesluit van de burgemeester d.d. 12 juni 2012, handelend ter uitvoering van genoemd besluit, hierna te noemen: “**de Gemeente Vlaardingen**”;

en,

15. De gemeente Westvoorne, te dezen rechtsgeldig vertegenwoordigd door de heer I.F. Klok, wethouder, krachtens het machtigingsbesluit van de burgemeester d.d. 24 april 2012, handelend ter uitvoering van genoemd besluit, hierna te noemen: “**de Gemeente Westvoorne**”;

en,

16. Het openbaar lichaam stadsregio Rotterdam, te dezen vertegenwoordigd door de heer J. van Belzen, de portefeuillehouder Groen, Water en Milieu, krachtens het machtigingsbesluit van het dagelijks bestuur van stadsregio Rotterdam d.d. 30 mei 2012, handelend ter uitvoering van genoemd besluit, hierna te noemen: “**de stadsregio Rotterdam**”;

en,

17. De provincie Zuid-Holland, te dezen rechtsgeldig vertegenwoordigd door de heer G. Veldhuijzen, gedeputeerde voor Economie, Ruimte en Energie, hiertoe gemachtigd door de Commissaris van de Koningin in de provincie Zuid- Holland op 19 juni 2012, hierna te noemen: “**de provincie**”;

en,

18. Het Havenbedrijf Rotterdam N.V. te dezen rechtsgeldig vertegenwoordigd door mevrouw T. Menssen, chief operating officer, hierna te noemen : “**het Havenbedrijf**”;

Convenant Realisatie windenergie stadsregio Rotterdam

en,

19. De Natuur en Milieufederatie Zuid- Holland, te dezen rechtsgeldig vertegenwoordigd door de heer A.P. Ouwehand, directeur, hierna te noemen: "**de NMZH**";

en,

20. De Nederlandse Wind Energie Associatie, te dezen rechtsgeldig vertegenwoordigd door de heer J. Warners, voorzitter, hierna te noemen: "**de NWEA**";

Alle gemeenten gezamenlijk te noemen: de stadsregiogemeenten en;

Allen gezamenlijk te noemen : "**Partijen**":

Convenant Realisatie windenergie stadsregio Rotterdam

In overweging nemende dat:

- in het Energierapport 2011 van het Ministerie van Economische Zaken, Landbouw en Innovatie windenergie als een van de belangrijkste hernieuwbare energieopties voor Nederland genoemd wordt, waarbij de ambitie is om 6.000 megawatt (MW) windenergievermogen op land te realiseren in 2020, waartoe in de Structuurvisie Wind op Land voorkeursgebieden voor grootschalige windenergie op land aangewezen worden.
- in de Nota Wervelender het belang van windenergie voor de provincie benoemd wordt, waarbij de ambitie is om 720 MW windenergievermogen in Zuid-Holland te realiseren in 2020, waartoe in de Nota Wervelender concentratiegebieden, plaatsingsgebieden en locaties voor windenergie op land aangewezen zijn.
- met inachtneming van bovenstaande doelstellingen in 2009, het convenant “realisatie windenergie in de Rotterdamse haven” aangegaan is door de ministeries van EZ en VROM, het Havenbedrijf, de provincie, de gemeente Rotterdam, het Rotterdam Climate Initiative, de NWEA en de NMZH;
- in de regionale Klimaatagenda van de stadsregio en het Plan van Aanpak, zoals bij besluit van 5 november 2008 vastgesteld door de regioraad, het belang van de doelstelling van het opwekken van duurzame energie middels windenergie wordt onderkend;
- de stadsregiogemeenten met het samenwerkingsproject “Creëren van ruimte voor windmolens” uit de regionale Klimaatagenda het aandeel duurzame energie dat binnen de regiogemeenten wordt opgewekt door toepassing van windenergie willen vergroten en hiermee een bijdrage willen leveren aan de ambitie uit de Nota Wervelender van de provincie.
- in de Nota Wervelender is opgenomen dat ondertekening van een convenant met potentiële windenergielocaties op korte termijn wordt verwacht.
- Partijen middels dit convenant initiatieven uit de markt tot plaatsing van windturbines wensen te stimuleren;
- Partijen in het kader van voornoemd project wensen samen te werken aan de uitvoering van de doelstellingen aangaande windenergie zoals neergelegd in de Nota Wervelender van de provincie en in de regionale Klimaatagenda van de stadsregio Rotterdam en hiertoe nadere afspraken in onderhavig convenant wensen vast te leggen.
- De minister van Economische Zaken, Landbouw en Innovatie zijn steun heeft uitgesproken voor dit convenant en zich binnen zijn bevoegdheden en mogelijkheden zal inzetten om belemmeringen in wet- en regelgeving voor de realisatie van windturbines in de stadsregio Rotterdam zoveel als mogelijk weg te nemen en bereid is op rijksniveau te zorgen voor interdepartementale afstemming.

Komen Partijen als volgt overeen:

Artikel 1. Definities

Windturbines: grote windmolens met een vermogen van 1 MW of meer, ten aanzien waarvan geldt dat voor de berekening van het totale te realiseren

Convenant Realisatie windenergie stadsregio Rotterdam

vermogen indicatief maar niet limitatief uitgegaan wordt van 3 MW;

Als categorieën in het convenant worden onderscheiden:

- Te realiseren locaties:** de gemeenteraad van de betreffende stadsregiogemeenten is akkoord gegaan met realisatie/upgrading van windturbines op deze locaties. Realisatie van deze locaties zal spoedig volgen;
- Potentiële locaties:** er is bestuurlijk draagvlak in het college van B&W van de betreffende stadsregiogemeenten voor realisatie van windturbines op deze locaties. Wel is nog nader onderzoek nodig naar inpassing in de omgeving;
- Studie locaties:** er is bestuurlijk draagvlak bij de namens de betreffende stadsregio-gemeente het convenant ondertekenende wethouder voor realisatie van windturbines op deze locaties. Wel moeten nog technische en bestuurlijke afwegingen worden gemaakt.

Artikel 2. Doelstellingen

1. Partijen wensen een gezamenlijke bijdrage te leveren aan de doelstelling van het Rijk en de provincie aangaande de realisatie en opbrengst duurzame energie middels windturbines.
2. Partijen spannen zich in om in 2020 minimaal 100 MW aan windenergievermogen op Te realiseren locaties en Potentiële locaties gerealiseerd te hebben.
3. Partijen spannen zich in om in 2020 additioneel minimaal 50 MW aan windenergievermogen op Studie locaties, en eventueel op door Partijen wenselijk geachte niet in dit convenant opgenomen locaties, gerealiseerd te hebben.
4. Partijen creëren draagvlak bij en betrokkenheid van burgers en bedrijven uit de regio door de mogelijkheid tot participatie – in termen van (al dan niet financieel) profijt hebben van - bij realisatie van de windenergieprojecten te bevorderen.
5. De stadsregiogemeenten maken realisatie van windenergieprojecten op Potentiële locaties en – voor zover dat nog niet heeft plaatsgevonden – op Te realiseren locaties mogelijk in de gemeentelijke ruimtelijke plannen. Waar nodig worden door colleges van B&W voorstellen geformuleerd ter bespreking in de gemeenteraden.
6. De stadsregiogemeenten maken aanvullend vóór 1 januari 2013 per gemeente, op basis van een gezamenlijk op te stellen format, een plan van aanpak voor de windenergielocaties binnen de eigen gemeentegrenzen, met daarin een specificatie van activiteiten, een participatieparagraaf en tijdpad per windenergielocatie om zo spoedig mogelijk de nog benodigde afwegingen te kunnen maken (in geval van Studie locaties) dan wel de realisatie van windenergieprojecten mogelijk te maken (in geval van Te realiseren locaties en Potentiële locaties).
7. De stadsregiogemeenten dragen zorg voor de afstemming met het Havenbedrijf bij het opstellen van de plannen van aanpak voor de windenergielocaties binnen de eigen gemeentegrenzen, voor zover deze betrekking hebben op windenergielocaties die grenzen aan het havenindustriële complex. Dit heeft tot doel dat de plannen geen belemmeringen

Convenant Realisatie windenergie stadsregio Rotterdam

veroorzaken voor de ontwikkeling van het haven- en industriecomplex en de veiligheid van de scheepvaart en de omgeving.

8. De stadsregiogemeenten verkennen de plaatsingsmogelijkheden voor windturbines bij de herziening of opstelling van bestemmingsplannen met betrekking tot bedrijfsterreinen of glastuinbouwgebieden van tenminste 50 hectare.
9. De stadsregio Rotterdam neemt het initiatief een format te ontwikkelen voor de op te stellen plannen van aanpak voor de windenergielocaties binnen de eigen gemeentegrenzen en coördineert afstemming tussen de plannen.
10. De stadsregio Rotterdam initieert en faciliteert ieder half jaar een overleg tussen Partijen met betrekking tot de voortgang van het proces en de uitvoering van onderhavig convenant.
11. Gedeputeerde Staten spreken hun waardering uit voor de inzet vanuit de gemeenten in de stadsregio Rotterdam om te komen tot dit convenant en brengen dit convenant in in de voorstellen voor de Actualisering Provinciale Structuurvisie 2012.
12. Het Havenbedrijf verleent medewerking aan de realisatie van windturbines op Te realiseren locaties en Potentiële locaties die grenzen aan het havenindustriële complex, waarbij uitgangspunt is dat deze ontwikkelingen geen negatieve impact hebben op windturbine-locaties in het Havengebied en geen belemmering vormen voor het functioneren van het havenindustriële complex. Het Havenbedrijf beoordeelt Studielocaties per geval op zijn merites.
13. De NMZH spant zich binnen haar verantwoordelijkheden en capaciteit in om de mogelijkheden voor toepassing van windenergie binnen de stadsregio Rotterdam optimaal te benutten. De NMZH zoekt bij haar eigen netwerk van natuur- en milieuorganisaties steun voor de uitvoering en werkt samen met de convenantpartners aan kennisdeling, kennisuitwisseling en participatie van burgers en bedrijven bij de uitvoering van het convenant.
14. De NWEA ondersteunt de groeimogelijkheden voor de toepassing van windenergie in de stadsregio Rotterdam. De NWEA stimuleert de bij haar aangesloten projectontwikkelaars en andere bedrijven om projecten uit te voeren en zet haar communicatiemiddelen in om het draagvlak te vergroten voor windenergie in de stadsregio Rotterdam en daarbuiten. Daarbij benoemt de NWEA ook de economische kansen van windenergie en brengt best practices voor lokale betrokkenheid onder de aandacht. De NWEA kaart in overleg met overheden en andere instanties kansen en belemmeringen aan om de in de bijlage genoemde windenergie-locaties zoveel mogelijk te kunnen benutten.

Artikel 3. Status convenant

Partijen beogen met de ondertekening van onderhavig convenant geen rechtens afdwingbare verplichtingen in het leven te roepen.

Artikel 4. Inwerkingtreding en duur

1. Dit convenant treedt in werking na ondertekening door Partijen en eindigt op 31 december 2020.
2. De verplichtingen van de stadsregio Rotterdam ingevolge dit convenant eindigen als deze publiekrechtelijke rechtspersoon ophoudt te bestaan. De provincie neemt in dat geval de in

Convenant Realisatie windenergie stadsregio Rotterdam

artikel 2 lid 10 opgenomen taken dan van de stadsregio Rotterdam over, tenzij Partijen anders beslissen.

Artikel 5 Tussentijdse beëindiging en onvoorziene omstandigheden

1. Indien een partij van mening is dat een in dit convenant gesteld doel niet haalbaar is, brengt deze partij de andere Partijen daarvan zo spoedig mogelijk schriftelijk op de hoogte. Waarna Partijen met elkaar in overleg treden. De betreffende partij is niet eerder gerechtigd te stoppen met de (gedeeltelijke) uitvoering van onderhavig convenant, dan nadat Partijen in overleg vastgesteld hebben dat een in dit convenant gesteld doel niet haalbaar is.
2. Bij ingrijpende wijziging van omstandigheden welke bij het aangaan van het convenant niet waren te voorzien, treden Partijen met elkaar in overleg, waarbij zij trachten een aanvaardbare oplossing te vinden voor de gerezen problemen, rekeninghoudend met hun wederzijdse belangen.
3. Indien gemeenteraden of provinciale staten niet akkoord gaan met één of meerdere windenergielocaties, zullen Partijen met elkaar in overleg treden, waarbij zij zullen trachten een aanvaardbare oplossing te vinden voor de gerezen problemen, rekeninghoudend met hun wederzijdse belangen.
4. Dit convenant eindigt ingeval:
 - a. Partijen tussentijdse beëindiging overeenkomen;
 - b. Na verloop van de in artikel 4 gestelde termijn.
5. Aanpassingen van onderhavig convenant op grond van het gestelde in dit artikel en op grond van regelgeving zullen over en weer nooit tot aansprakelijkheid en schadeplichtigheid kunnen leiden voor partijen.

Artikel 6. Overleg

1. Partijen zullen ieder half jaar met elkaar in overleg treden met betrekking tot de voortgang van het proces en de uitvoering van onderhavig convenant.

Artikel 7. Wijzigingen van het convenant

1. Elke partij kan de andere Partijen schriftelijk verzoeken onderhavig convenant te wijzigen. In dit geval treden Partijen binnen zes weken na vorenbedoeld schriftelijk verzoek met elkaar in overleg.
2. Wijzigingen zullen eerst na schriftelijke goedkeuring van alle Partijen worden geacht onderdeel uit te maken van onderhavig convenant. De door Partijen goedgekeurde wijzigingen worden als bijlage aan dit convenant gehecht.

Artikel 8. Toepasselijk recht en geschillen

1. Op onderhavig convenant is het Nederlands recht van toepassing.
2. Ingeval geschillen ontstaan tussen Partijen zullen Partijen middels overleg tot een oplossing trachten te komen. Een geschil is aanwezig, indien één van de Partijen dat schriftelijk en gemotiveerd mededeelt aan alle andere Partijen.

Convenant Realisatie windenergie stadsregio Rotterdam

Artikel 9. Bijlagen

1. De bijlagen bij onderhavig convenant worden geacht hiervan onderdeel uit te maken.
2. Bijlagen bij onderhavig convenant zijn:
 1. matrix met overzicht van de locaties
 2. kaart met overzicht van de locaties

Aldus opgemaakt en ondertekend te Schiedam op 21 juni 2012:

1. De gemeente Albrandswaard
Mevrouw M.P.C. van Ginkel-van Maren



2. De gemeente Barendrecht
De heer B.J. Nootenboom



3. De gemeente Bernisse
De heer S. van der Weg



4. De gemeente Brielle
De heer D. Verbeek



5. De gemeente Capelle aan den IJssel
De heer J. van Winden



6. De gemeente Hellevoetsluis
De heer P.D. Hofman

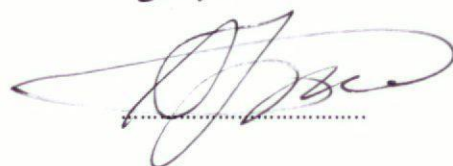

7. De gemeente Krimpen aan den IJssel
De heer A. Hofstra



8. De gemeente Lansingerland
De heer J. den Uil

Convenant Realisatie windenergie stadsregio Rotterdam

9. De gemeente Maassluis
De heer H.L.M. Eitjes

10. De gemeente Ridderkerk
De heer A. den Ouden

11. De gemeente Rotterdam,
Mevrouw A.C. van Huffelen

12. De gemeente Schiedam
De heer J.A. Grijzen

13. De gemeente Spijkenisse
Mevrouw C. Mourik

14. De gemeente Vlaardingen
De heer J.L. Robberegt

15. De gemeente Westvoorne
De heer I.F. Klok

16. De stadsregio Rotterdam
De heer J. van Belzen

17. De provincie Zuid- Holland
De heer G. Veldhuijzen

18. Het Havenbedrijf Rotterdam
Mevrouw T. Menssen

Convenant Realisatie windenergie stadsregio Rotterdam

19. De Natuur en Milieufederatie Zuid- Holland
De heer A.P. Ouwehand

20. De Nederlandse Wind Energie Associatie
De heer J. Warners



Handwritten signatures in blue and red ink over dotted lines.

Bijlage 9.2.1 onderdeel Convenant "Realisatie windenergie stadsregio Rotterdam"

In de onderstaande tabel zijn per gemeente de Te realiseren locaties, Potentiële locaties en Studielocaties weergegeven, waaraan in het convenant "Realisatie windenergie stadsregio Rotterdam" wordt gerefereerd.

Partijen spannen zich in om windturbines te realiseren op deze locaties. Gedurende de looptijd van het convenant kunnen zij besluiten aanvullende locaties voor de realisatie van windmolens toe te voegen.

De locaties zijn getypeerd naar bestuurlijk draagvlak ten tijde van ondertekening van het convenant. De typering geeft een indicatie van het nog te verrichten onderzoek dat per locatie varieert.

Regiogemeente	Locatiennaam	Omvang locatie		Type locatie
		Turbines	MW	
Albrandswaard	-	-	-	-
Barendrecht	Heinenoordtunnel	5	15	Potentieel*
	Vaanplein	5	15	Potentieel*
	Bedrijventerrein Oost (A15)	2	6	Potentieel*
Bernisse	Hartel-Oost Bernisse	2	6	Studie
Brielle	-	-	-	-
Capelle aan den IJssel	Rivium	1	3	Potentieel**
Hellevoetsluis	Haringvlietdam noord upgrade	4	12	Te realiseren
	Haringvlietdam noord verlenging upgrade	2	6	Studie
Krimpen aan den IJssel	-	-	-	-
Lansingerland	Prisma/Bleizo	4	12	Potentieel
Maassluis	-	-	-	-
Ridderkerk	Nieuw Reijerwaard	3	9	Potentieel***
Rotterdam	Hoek van Holland	10	30	Potentieel
	Rozenburg Landtong	4	12	Studie****
	Beneluxster	2	6	Studie
Schiedam	Beneluxtunnel Schiedam	2	6	Potentieel
Spijkenisse	Hartel-Oost Spijkenisse	2	6	Studie
Vlaardingen	De Groote Lucht	2	6	Te realiseren
	'T Scheur	4	12	Studie
	Beneluxtunnel Vlaardingen	1	3	Potentieel
Westvoorne	Noordzeeboulevard	5	15	Potentieel

* De locaties zijn opgenomen in de voorontwerp structuurvisie Barendrecht (de MW's zijn ambtelijk ingeschat). De voorontwerp structuurvisie wordt in juli 2012 in de gemeenteraad van Barendrecht besproken.

De locatie Heinenoordtunnel ligt in Provinciaal Landschap. Gedeputeerde Staten van Zuid-Holland brengen de ruimtelijke consequenties in in de voorstellen voor de Actualisering Provinciale Structuurvisie 2012.

** Er is een particulier initiatief voor realisatie van één windturbine met een vermogen van 3 MW.

*** De windturbines zijn opgenomen in het provinciale inpassingsplan. Het provinciale inpassingsplan is door Gedeputeerde Staten van Zuid-Holland geaccordeerd (vergelijkbaar met collegeniveau). Het provinciale inpassingsplan moet nog vastgesteld worden door Provinciale Staten van Zuid-Holland.

De locatie is ongewenst door de gemeente Ridderkerk.

**** De locatie is ongewenst door de deelgemeente Rozenburg.

Type locatie	Status	MW
Te realiseren	De gemeenteraad van de betreffende stadsregiogemeenten is akkoord gegaan met realisatie/upgrading van windturbines op deze locaties. Realisatie van deze locaties zal spoedig volgen.	18
Potentieel	Er is bestuurlijk draagvlak in het college van B&W van de betreffende stadsregiogemeenten voor realisatie van windturbines op deze locaties. Wel is nog nader onderzoek nodig naar inpassing in de omgeving.	114
<i>Subtotaal</i>		<i>132</i>
Studie	Er is bestuurlijk draagvlak bij de namens de betreffende stadsregiogemeenten het convenant ondertekenende wethouder voor realisatie van windturbines op deze locaties. Wel moeten nog technische en bestuurlijke afwegingen worden gemaakt.	48
Totaal		180

Convenant "Realisatie Windenergie Stadsregio Rotterdam"

- Studie locatie
- Potentiele locatie
- Te realiseren locatie

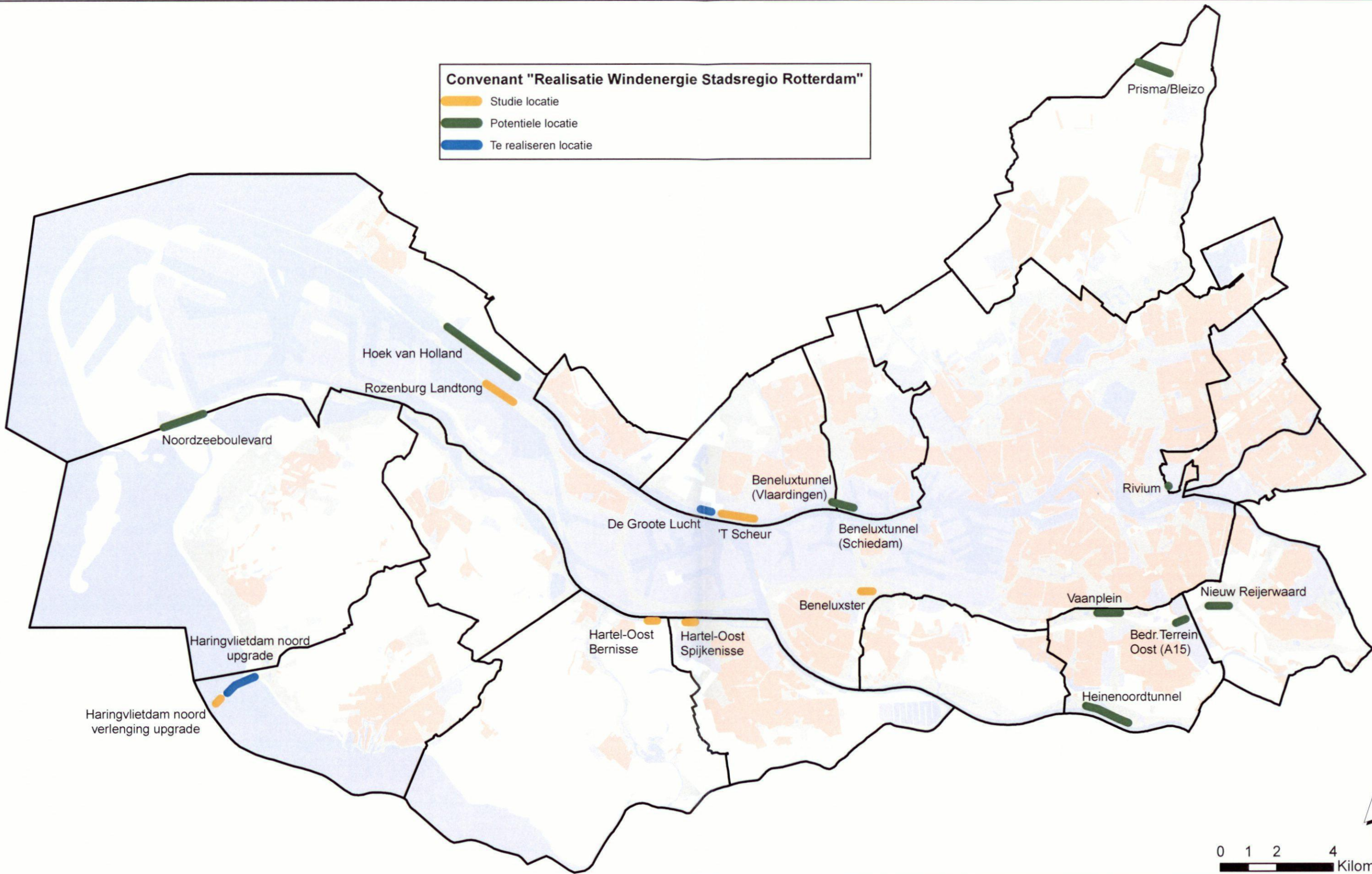



> Retouradres Postbus 20401 2500 EK Den Haag

Stadsregio Rotterdam
T.a.v. de heer J. van Belzen
Postbus 21051
3001 AB ROTTERDAM

**Directoraat-generaal voor
Energie, Telecom en
Mededinging**

Directie Energie en
Duurzaamheid

Bezoekadres

Bezuidenhoutseweg 30
2594 AV Den Haag

Postadres

Postbus 20401
2500 EK Den Haag

Factuuradres

Postbus 16180
2500 BD Den Haag

Overheidsidentificatienr

00000001003214369000

T 070 379 8911 (algemeen)

www.rijksoverheid.nl/eleni

Behandeld door

drs. R. Moor

T 070 379 6419

F 070 379 7423

r.moor@mineleni.nl

Ons kenmerk

DGETM-ED / 12072994

Datum 18 JUN 2012

Betreft steun voor uw convenant inzake windenergie

Geachte heer Van Belzen,

Het verheugt mij dat maar liefst 15 gemeenten, het openbaar lichaam stadsregio Rotterdam, de provincie Zuid-Holland, het Havenbedrijf Rotterdam, de Natuur en Milieufederatie Zuid-Holland en de Nederlandse Wind Energie Organisatie de handen ineen slaan om vóór 2020 150 MegaWatt aan windenergie binnen de regio gerealiseerd te hebben.

Dit initiatief is wat mij betreft een toonbeeld van hoe de ontwikkeling van windenergie zou moeten gaan. Gemeenten en provincie tonen ambitie en slaan de handen ineen met de milieuorganisaties en andere belanghebbenden. In uw geval vind ik het ook nog eens heel bijzonder dat het om veel windenergie midden in de Randstad gaat.

Ik zou het een geweldige prestatie vinden als het allemaal lukt en wil daaraan graag mijn steentje bijdragen door - binnen mijn mogelijkheden en bevoegdheden - mij in te zetten om te bevorderen dat belemmeringen in wet- en regelgeving zoveel mogelijk worden weggenomen. Ik ben bereid daarvoor het aanspreekpunt te zijn binnen het Rijk. Een en ander kan met ambtenaren van het Ministerie van Economische Zaken, Landbouw en Innovatie worden afgestemd.

Ik wens u veel succes bij de realisatie van het convenant.

Met vriendelijke groet,

drs. M.J.M. Verhagen
Minister van Economische Zaken, Landbouw en Innovatie