

## **ONTWERPBESLUIT tot herziening van de Veiligheidscontour Eemhaven en Distripark Albrandswaard ter hoogte van de locatie Abel Tasmanstraat 41 te Albrandswaard.**

### **Inleiding**

Dit besluit betreft de vaststelling van een herziene veiligheidscontour op grond van artikel 14 van het Besluit externe veiligheid inrichtingen (Bevi) rond de huidige inrichting Ziegler Nederland BV (adres Abel Tasmanstraat 41) te Albrandswaard.

### **Aanleiding**

In 2016 is rond het gebied Eemhaven en Distripark Albrandswaard een veiligheidscontour vastgesteld (dd. 11 oktober 2016, PZH-2016-551612483, Albrandswaard 1137686 en Rotterdam, AM-DIM GIS 3618-52c 2016).

De inrichting Ziegler Nederland BV, vallend onder het Bevi, is bij de vaststelling van de veiligheidscontour Eemhaven en Distripark Albrandswaard buiten de veiligheidscontour gehouden. Er was sprake van een situatie waarbij de plaatsgebonden risicocontour  $10^{-6}$  van dit bedrijf over een niet functioneel gebonden kwetsbaar object lag, een woonhuis. In het besluit van die veiligheidscontour is de intentie uitgesproken om dit zuidwestelijke deel van het terrein op te nemen in de veiligheidscontour, wanneer de saneringssituatie opgelost zou zijn. Met de ambtshalve wijziging van de vergunning van Ziegler Nederland BV, kenmerk: 99994760\_9999214437 van 23 januari 2017, is de saneringssituatie opgelost. Nu de vergunning voldoet aan de voorwaarden om Ziegler Nederland BV op te kunnen nemen in de veiligheidscontour, wordt met dit besluit invulling gegeven aan de eerdere intentie om voor het gehele gebied van Eemhaven en Distripark Albrandswaard één omvattende veiligheidscontour vast te stellen.

### **Aangepaste ligging veiligheidscontour**

#### **Onderbouwing lokaal:**

De veiligheidscontour wordt ter hoogte van de Abel Tasmanstraat 41, Albrandswaard aangepast, zie de gele lijn in fig. 1. Hierbij is rekening gehouden met de in het bestemmingsplan aangegeven vlakken die bestemd zijn als wonen. Deze vlakken zijn buiten deze gewijzigde veiligheidscontour gelegen. Op deze manier wordt rekening gehouden met zowel de ligging van de inmiddels vergunde plaatsgebonden risicocontour  $10^{-6}$  van Ziegler Nederland BV en de ligging van de woonbestemmingen ten westen daarvan. Het vigerend bestemmingsplan maakt de vestiging van nieuwe kwetsbare en beperkt kwetsbare bestemmingen binnen de veiligheidscontour niet mogelijk. Hiermee is voldaan aan de voorwaarden van het Bevi voor de vaststelling van de veiligheidscontour.

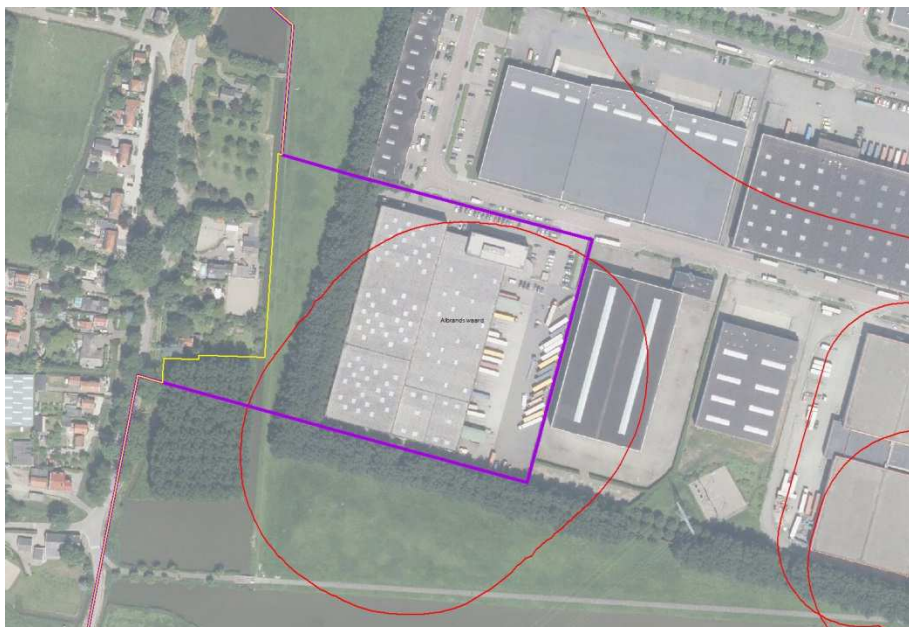

## **Fig. 1**

Het bevoegd gezag Wabo voor de huidige Bevi-inrichting en eventueel toekomstige inrichting die binnen de veiligheidscontour ligt (provincie Zuid-Holland en de gemeenten Albrandswaard en Rotterdam) stelt de veiligheidscontour vast.

### **Vorbereidingsprocedure**

Op de voorbereiding van een besluit tot vaststelling van deze herziening is de uniforme voorbereidingsprocedure conform afdeling 3.4 van de Algemene wet bestuursrecht van toepassing<sup>1</sup>. Het ontwerp van dit besluit heeft gedurende 6 weken ter inzage gelegen van 7 mei 2018 tot en met 15 mei 2018 bij de provincie Zuid-Holland en de gemeenten Albrandswaard en Rotterdam. Belanghebbenden konden tot en met 15 mei 2018 schriftelijk of mondeling hun zienswijze kenbaar maken. Het voornemen om dit besluit te nemen is bekend gemaakt in de plaatselijke huis-aan-huis bladen in de gemeente Albrandswaard en het provinciaal blad. Voor de mogelijkheid van het indienen van zienswijzen wijzen wij op de betreffende tekst in de bijgevoegde kennisgeving.

### **Zienswijzen**

PM

### **Wijzigingen ten opzichte van het ontwerpbesluit**

PM

### **Instemming bevoegd gezag ruimtelijke ordening**

Met de vaststelling van het bestemmingsplan Albrandswaard Noord, heeft de raad van Albrandswaard ingestemd met deze herziening van de veiligheidscontour.

### **Besluit**

De herziene veiligheidscontour Eemhaven en Distripark Albrandswaard vast te stellen.

---

<sup>1</sup> Artikel 14, vijfde lid, Bevi.





**Veiligheidscontour Emissie en Distripark Albrandswaard**

Afdeling: VCE  
 Project: BBR  
 Status: 11-10-2017  
 Schaal: 1:15000  
 Datum: 17-10-2017  
 Auteurs: ASL  
 Doel: INFORMATIEVE WEERGAVE  
 Projectleider: [naam]  
 Tekenaar: [naam]  
 Controle: [naam]  
 Uitgever: [naam]

**Legenda**

VC voorstel n/w

Aldus vastgesteld op [datum]

College van burgemeester en wethouders van Albrandswaard,

secretaris,

burgemeester,

College van burgemeester en wethouders van Rotterdam,

secretaris,

burgemeester,

Gedeputeerde Staten van Zuid-Holland,

wnd. secretaris,

voorzitter,

## **Beroep**

Tegen dit besluit kunnen belanghebbenden schriftelijk beroep instellen. Dit beroep moet, ingevolge de artikelen 6:7 en 6:8, vierde lid van de Algemene wet bestuursrecht, binnen zes weken worden ingesteld welke termijn aanvangt met ingang van de dag na de dag waarop een exemplaar van ons besluit ter inzage is gelegd.

Het beroep moet worden ingesteld bij de Afdeling bestuursrechtspraak van de Raad van State, Postbus 20019, 2500 EA Den Haag. Geen beroep kan, ingevolge artikel 6:13 van de Algemene wet bestuursrecht, worden ingesteld door een belanghebbende aan wie redelijkerwijs kan worden verweten dat hij geen zienswijze naar voren heeft gebracht tegen ons ontwerpbesluit.

Indien tegen het besluit beroep wordt ingesteld kan overeenkomstig het bepaalde in artikel 36 van de Wet op de Raad van State en artikel 8:81 van de Algemene wet bestuursrecht een verzoek tot het treffen van een voorlopige voorziening worden ingediend.

Dit verzoek moet worden gericht aan de voorzitter van de Afdeling bestuursrechtspraak van de Raad van State, Postbus 20019, 2500 EA Den Haag.

## **Inwerkingtreding besluit**

Het besluit tot vaststelling van de herziene veiligheidscontour Eemhaven en Distripark Albrandswaard treedt in werking met ingang van de dag waarop de termijn voor het indienen van een beroepschrift afloopt. Indien gedurende die termijn bij de bevoegde rechter een verzoek om voorlopige voorziening is gedaan, treedt het besluit niet in werking voordat op dat verzoek is beslist.